



## APENDICE DE SUSCRIPCIÓN DE ACUERDO UNDER2 MOU

### CARACTERISTICAS DE LA REGION SURAMERICA

ECUADOR - País verde

PROVINCIA DE AZUAY

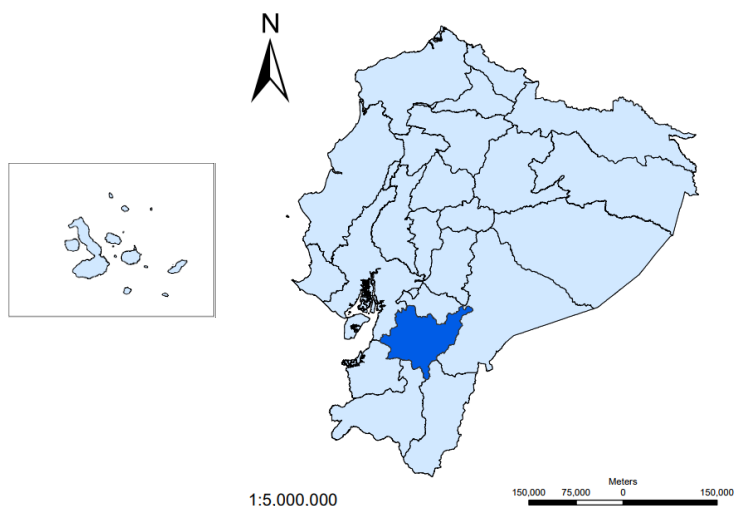

FUENTE: IGM

### LIMITES:

La Provincia del Azuay, está ubicada al sur del Ecuador, en la región interandina o sierra, principalmente sobre la Hoya de Paute en el Noreste y la Hoya de Jubones en el Suroccidente.

Los límites del Ecuador son, al norte por Colombia, al sur y este con Perú y al Oeste el Océano Pacífico.

Los límites de la Provincia de Azuay son: al norte con la Provincia de Cañar, al Sur por la Provincia de Loja, al occidente con Guayas, al suroccidente con la Provincia de El Oro, al este con la Provincia de Morona Santiago y al Sureste con la Provincia de Zamora Chinchipe.



## MAPA DE COBERTURA Y USO DE SUELO EN LA PROVINCIA DEL AZUAY

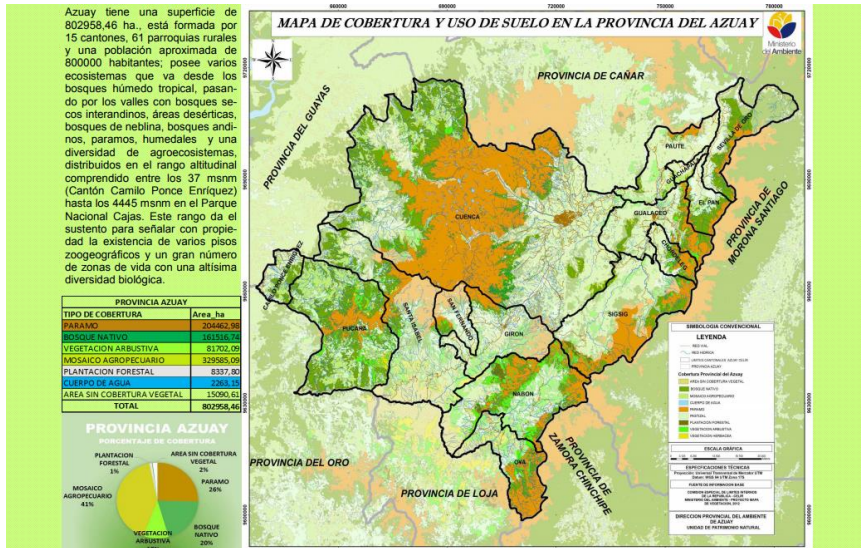

FUENTE: GOOGLE

## CLIMA DEL AZUAY:

El clima es variable debido a la altura, desde el tropical hasta el glacial, debido a la presencia de la cordillera de los Andes y la vegetación subtropical al occidente. La provincia se encuentra climatológicamente fragmentada en diversos sectores. Además, a causa de su ubicación tropical, cada zona climática presenta sólo dos estaciones definidas: húmeda y seca. En el Occidente la temperatura oscila entre los 20 °C y 33 °C, mientras que en la zona andina, ésta suele estar entre los 10 °C y 28 °C. Actualmente ha variado el clima llegando a 29 grados centígrados.

## PARQUE NACIONAL CAJAS



FUENTE: GOOGLE

El Cajas tiene 285.4 km<sup>2</sup>, es una zona de gran altitud al Oeste de Cuenca, y se encuentra a una altura desde 3152 msnm hasta 4445 msnm. Se encuentra formado por grandes elevaciones que tienen en su interior sistemas lacustres, cuya temperatura oscila de 2 a 18 ° C.

### **PÁRAMO DE QUIMSACOCHA**



**FUENTE: GOOGLE**

Se ubica al sur del Parque Nacional El Cajas, con una altitud de entre 2800 a 4000 msnm. Su extensión es de 3217 hectáreas, y se encuentra entre la Parroquia de Victoria Portete, Girón y San Fernando, a 13.5 km de Cuenca.

### **PARAMO DE RIO BLANCO**



**FUENTE: GOOGLE**

Se encuentra ubicado en la parroquia de Molleturo a 3200 msnm.

EL GOBIERNO PROVINCIAL DEL AZUAY en septiembre de 2016, en una magna Asamblea Provincial, apoyada por su gente defensora del agua y el ambiente, declaró a la Provincia del Azuay “LIBRE DE MINERÍA METALICA” y sí a la vida en los páramos y fuentes de agua.

Su población rural es altamente dependiente de los páramos, protectores del agua, líderes comunitarios en defensa de su cultura.

Apoyan a la gestión de la Prefectura por considerar que sus programas benefician a los grupos vulnerables como son los niños, ancianos y mujeres.

### **APOYO Y DECISION DE COMPROMETER A LOS CIUDADANOS AZUAYOS CONTRA EL CAMBIO CLIMATICO.**

1. El Gobierno Provincial de Azuay, promueve la Ordenanza MAR para la Mitigación, Adaptación y Reversión del cambio climático, con la iniciativa y apoyo de las comunidades originarias de los páramos de Quimsacocha y Rio Blanco, lugares donde se ha constituido la explotación minera, en desmedro de los ecosistemas frágiles que tiene la provincia de Azuay. Esta minería se encuentra en el macizo del Cajas, lugar declarado como Reserva de la Biosfera, ubicado en el Cantón Cuenca, ciudad declarada Patrimonio Cultural de la Humanidad.
2. La Ordenanza MAR, apuntala a la lucha contra el cambio climático y a la disminución de sus efectos negativos, para ello dicha ordenanza integra a la sociedad y viabiliza una mejor forma de vida.
3. El Gobierno Provincial del Azuay, por medio de su Dirección de Gestión Ambiental, está empeñado a través de la Acreditación como Autoridad Ambiental de Aplicación responsable, a gobernar, dirigir, ordenar, disponer, u organizar la gestión ambiental, la defensoría del ambiente y la naturaleza, en el ámbito de su territorio; según lo expresa el Código Orgánico de Ordenamiento Territorial, la Acreditación mediante resolución Ministerial No 212 emitida el 17 de noviembre de 2017 y la Constitución del 2008 en su Art. 263, en su numeral 4, relacionado con la gestión ambiental provincial.

### **METAS EN LA REDUCCION DE EMISIONES DE EFECTO INVERNADERO EN LA PROVINCIA DEL AZUAY**

#### **➤ OBJETIVOS ESTRATEGICOS MAR**

- La Ordenanza MAR (Mitigación, Adaptación y Reversión del Cambio Climático) aplicación directa:
  - Generar condiciones para prevenir y gestionar con eficacia acciones contra los efectos negativos de los desastres naturales ocasionados por el cambio climático. Evitar y disminuir los GEI.
  - Se realizaron encuestas cantonales sobre cambio climático.
  - Generar condiciones para mantenerse y mejorar la productividad en las cambiantes condiciones climáticas.

- Emplear toda la capacidad humana para mantener e incluso mejorar las condiciones climáticas que han hecho y mantendrán las redes de vida.
  
- **AUTORIDAD AMBIENTAL DE APLICACIÓN RESPONSABLE (AAAr)**
  - El Gobierno Provincial del Azuay, ha asumido la Autoridad Ambiental de Aplicación responsable, para gobernar, regular, ordenar, gestionar, disponer, u organizar la gestión ambiental, la defensoría del ambiente y la naturaleza, en el ámbito de su territorio.
  - Creación de una Ordenanza para la aplicación y ejecución de los planes y programas como Autoridad Ambiental
  
- **PROYECTO AMBIENTAL INSTITUCIONAL**
  - Coordinación con GPATOURS en el trazo de rutas para caminatas emplazadas con el ecoturismo en las comunidades de San Miguel de Pijilí y Shagly, y la determinación y ejecución de planes de manejo de la flora y fauna existente en la zona.
  - Ejecución de planes de gestión de riesgos y recuperación de áreas degradadas por los incendios y deslizamientos.
  - Trazo del mapa de cobertura vegetal del Azuay a escala 1:5000 para determinar los diferentes usos de suelo y emprender grandes acciones para recuperar las áreas para conservación.
  - Implementación del proyecto de conservación del oso de anteojos y tapir de montaña y socializar con los comuneros a fin de que no crezca la frontera agrícola y hacerla de conservación para los animales silvestres en peligro de extinción.
  - Cooperación con ONU MUJERES para que las mujeres que viven en los páramos se capaciten para medir el caudal y calidad del agua con tecnología limpia y renovada y se mantenga un nivel de vida sin contaminación en los páramos.

## **CARACTERÍSTICAS SOCIALES Y ECONOMICAS:**

### **ACTIVIDADES SOCIALES:**

- En el territorio azuayo habitan 712.127 ciudadanos.
- El 12% corresponde a la población indígena, afro ecuatoriano y montubio mientras que el 88% entre mestizos y blancos.
- Es uno de los centros más importantes administrativos, económicos y financieros del Ecuador.
- Sus habitantes mantienen una política de orden, son por lo general conservadores, independientes, e inclusive iniciadores de proyectos propios que representan a la sociedad como una de las mejores en el ámbito social.
- Demuestran ser parte de una cultura de preparación, estudiosos académicos dentro y fuera de la Provincia e inclusive del país.

- Cuenta con autoridades tales como el Prefecto Paúl Carrasco Carpio, conocido como uno de los hombres más representativos y aceptado políticamente por su personalidad ejecutiva y emprendedora, a nivel provincial y nacional.

## **ACTIVIDADES CULTURALES**

Sus diversos cantones son siempre promovidos por su gente y admirados en el emprendimiento en la industria manufacturera, tales como artículos de paja toquilla: sombreros, carteras; de tejido como las macanas; orfebrería, como aretes, anillos, manillas, colgantes de diferentes metales; alfarería como ollas, jarros, platos, etc., que hacen de su arte un reconocimiento internacional.

## **MARCO LEGAL AMBIENTAL A SER APLICADO**

- Constitución del Ecuador 2008
- Plan del Buen Vivir 2017 – 2030
- ODS Objetivos de Desarrollo Sostenible Agenda 2030
- COOTAD
- Texto Unificado de Legislación Secundaria del Ministerio de Ambiente
- Ordenanza MAR
- Ordenanza de AAAR
- Convenio de Biodiversidad

## **CAPACIDADES PARA EJECUTAR LA PROGRAMACION PRESENTADA**

- Calidad de Autoridad Ambiental de Aplicación responsable
- Socialización a juntas parroquiales
- Capacitación continua
- Empoderamiento de los programas a ser ejecutados
- Cooperación nacional e internacional

## **DIFICULTADES:**

- Falta de presupuesto
- Explotación minera en los páramos
- Deforestación
- Incendios
- Lluvias intensas
- Deslizamientos